



**COMISSÃO DE VALORES MOBILIÁRIOS
INSTRUÇÃO CVM 558 - ANEXO 15-II**

Conteúdo do Formulário de Referência – Pessoa Jurídica
(informações prestadas com base nas posições de 31 de Dezembro 2020)



31 de Dezembro de 2020

GTI Administração de Recursos LTDA
CNPJ: 09.060.383/0001-68
São Paulo – SP – Brasil

Eduardo Sancovsky
55 11 3078-1058 – eduardo@gtinvest.com.br – www.gtinvest.com.br

1. Identificação das pessoas responsáveis pelo conteúdo do formulário

DECLARAÇÃO DOS DIRETORES RESPONSÁVEIS PELA ADMINISTRAÇÃO DE CARTEIRAS DE VALORS MOBILIÁRIOS E IMPLEMENTAÇÃO E CUMPRIMENTO DE REGRAS, PROCEDIMENTOS E CONTROLES INTERNOS.

Os Senhores Andre Gordon CPF 198.890.838-84 e Eduardo Sancovsky CPF 103.552.138-50 responsáveis, respectivamente, pela administração de carteiras e valores mobiliários e pela implementação e cumprimento de regras, procedimentos e controles internos, declaram que reviram o formulário de referência e que o conjunto de informações nele contido é um retrato verdadeiro, preciso e completo da estrutura, dos negócios, das políticas e das práticas adotadas pela empresa.

Atenciosamente,

ANDRE GORDON

Eduardo Sancovsky

2.1 Histórico da Empresa

A GTI Administração de Recursos Ltda. foi fundada em junho de 2007, pelo sócio André Gordon, responsável pela gestão de recursos e pela GSE Investimentos, empresa de participação cujos sócios eram os controladores da Turim Investimentos, um Family Office sediado no Rio de Janeiro. A GTI é uma gestora independente, com foco em renda variável e adotou o modelo de *partnership* e meritocracia para constituir seu time. Ao longo dos anos, a GSE Investimento cedeu participação aos novos sócios para suportar o crescimento da GTI, tendo deixado totalmente o negócio em meados de 2014. Hoje a GTI conta com quatro sócios no dia a dia das áreas de Gestão & Análise, Distribuição e Operação, Risco & Compliance.

A filosofia de investimentos adotada pela GTI remonta 2003, quando foi constituído o Clube de Investimentos Dimona, veículo utilizado pelos atuais sócios em seus investimentos em renda variável. O Clube de Investimentos Dimona foi convertido para FIA e imediatamente incorporado ao GTI Value FIA, tendo sua denominação alterada para GTI Dimona Brasil FIA.

Ao completar dois anos de existência, a empresa recebeu seu primeiro destaque na revista Isto É Dinheiro. O Fundo GTI Value FIA foi eleito entre os melhores fundos de investimento em ações, na categoria Ações Livre, levando-se em consideração a rentabilidade e o risco incorrido (índice Sharpe).

Entre 2009 e 2010, a GTI estabeleceu parcerias comerciais importantes com diversos distribuidores locais e internacionais, dentre os quais se destacam a Arsago AG, representante de grandes investidores europeus e que escolheu a GTI como sua gestora de recursos em renda variável no Brasil e o Banco Safra.

Em 2011 a GTI estabeleceu parceria com a Icatu Seguros S.A., resultando no lançamento do GTI Value Prev, estrutura voltada para atender ao mercado de Fundos de Previdência (PGBL/VGBL). Em setembro deste mesmo ano, o GTI Value FIA foi classificado pelo ValorInveste e Standard & Poor's como fundo 5 estrelas, premiação máxima do ranking. Neste mesmo ano nos tornamos afiliados da ANBIMA e fomos eleitos entre 171 casas como a gestora mais aderente ao seu mandato, ações brasileiras, pela revista Investidor Institucional.

Com o grande aumento de aversão ao risco e depreciação do Real, os recursos administrados pela empresa sofreram uma queda importante, principalmente por parte de investidores estrangeiros. Por ter permanecido num patamar inferior a EUR 10 MM por um período relevante e de acordo com a legislação de Luxemburgo, o nosso SICAV foi encerrado no 1S15. Pelo mesmo motivo, optamos por encerrar nosso fundo previdenciário (FIM), apesar dos bons resultados, por entender que os custos fixos da estrutura inviabilizariam um fundo de acordo com os padrões que buscamos.

Tivemos um período ainda mais complicado durante o longo processo de Impeachment, mas sempre nos mantivemos fiéis à nossa filosofia de investimentos e aos fundamentos das empresas investidas, de forma que tão logo um horizonte mais longo de investimentos se apresentou nosso desempenho, novamente, passou a se destacar. Fomos considerados o melhor Fundo de Investimentos pelo Jornal Folha de São Paulo tanto no Primeiro Semestre de 2016 quanto no primeiro semestre de 2017. A revista Isto É Dinheiro também nos colocou, no início de 2018, como o fundo mais rentável e melhor índice Sharpe nos períodos de 12 meses e 24 meses dentre a categoria Valor/Crescimento. Fomos igualmente contemplados pela publicação Onde Investir 2018, da revista Exame, entre os melhores fundos, com 5 estrelas, analisados pela FGV.

Em 2020, mais precisamente em março daquele ano, lançamos o terceiro veículo, o Fundo Nimrod FIA, que teve *seed money* dos sócios da GTI. Este fundo nos possibilitará aumentar o capacity da gestora. A GTI possuía em 31/12/2020 quatro veículos, três FIAs - GTI DIMONA BRASIL FIA, GTI HAIFA FIA, GTI NIMROD FIA, e uma carteira administrada de um investidor não residente totalizando R\$ 489,4 MM sob gestão.

2.2 - Descrever as mudanças relevantes pelas quais tenha passado a empresa nos últimos cinco anos

a) Principais Eventos Societários

Inclusão na composição do capital social da GTI os sócios Eduardo Michaan Sancovsky (Jan.2018), Paola Minatel Mello (Jan.2018).

Exclusão da sociedade de João Pessoa de Andrade e Felipe Pascowitch (Jun.2013), João Alberto Saldanha e GSE Investimentos Ltda (Ago.2013), Pedro Pessoa de Andrade (Mar.2015) e Yijeng Tang (Out.2016), em, Luiz Fernando Pereira Alves Jr (Ago.2018) e do Marcus Vinicius Bonaldi Figueiredo Rocha (Ago.2018).

b) Escopo das Atividades

A GTI é uma gestora independente de recursos, com foco em renda variável e adotou o modelo de partnership e meritocracia para constituir seu time.

c) Recursos Humanos

Hoje, a GTI conta com quatro sócios no dia a dia das áreas de Gestão/Análise, e Suporte. Três colaboradores na área de Suporte e três analistas juniores na área de Análise.

d) Regras, políticas, procedimentos e controles internos.

A GTI possui hoje vários instrumentos que determinam regras procedimentos e controles internos dentre os quais se destacam o Código de Ética e Conduta da empresa onde se incentiva as melhores práticas e o uso do bom senso em situações que podem gerar conflito de interesse ou prejudicar a imagem da empresa ou de seus clientes. Todos os sócios e/ou colaboradores são obrigados a assinar um Termo de Anuência e Declaração de Ciência do Código de Ética e Conduta.

3. Recursos Humanos

3.1 Descrever os recursos humanos da empresa

A GTI conta com quatro sócios no dia a dia das áreas de Gestão/Análise, e Suporte. Três colaboradores na área de Suporte e três analistas juniores na área de Análise.

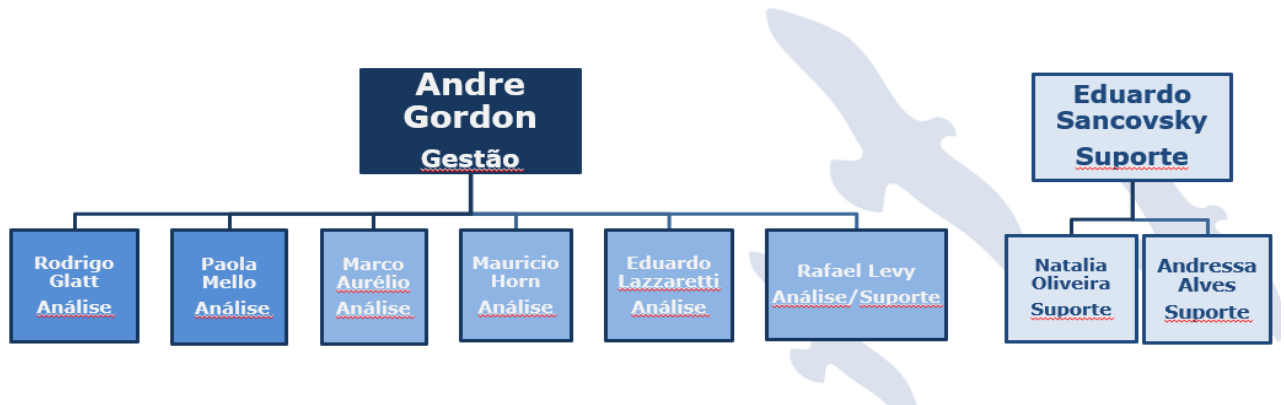

***** EDUARDO MICHAAN SANCOVSKY, EMBORA CREDENCIADO PERANTE A CVM COMO GESTOR NÃO ATUA NA ADMINISTRAÇÃO DE CARTEIRAS.**

4. Auditores

A empresa não contrata hoje auditores externos independentes. Apenas os fundos geridos pela empresa têm auditoria contratada pelo administrador dos fundos, BNY Mellon Serviços Financeiros. Os fundos são auditados pela KPMG AUDITORES INDEPENDENTES.

5. Resiliência Financeira

5.1 Com base nas demonstrações financeiras:

- Atestamos que a receita decorrente de taxas com bases fixas, no caso as taxas de administração, são suficientes para custos e investimentos da empresa com a atividade de administração de carteiras de valores mobiliários.

6. Escopo das Atividades

6.1 A GTI é uma gestora independente de recursos com foco em produtos de renda variável e adotou o modelo de *partnership* e meritocracia para constituir seu time. A empresa faz a gestão de quatro veículos: o GTI DIMONA BRASIL FIA, GTI HAIFA FIA, GTI NIMROD FIA e uma carteira administrada para um investidor não residente. A empresa é habilitada para a distribuição de cotas de fundos de investimentos. Na presente data, distribui cotas de seus fundos para uma pequena parcela de clientes.

6.2 A empresa não desenvolve outras atividades que não sejam de administração de carteiras de valores mobiliários e distribuição de cotas de seus Fundos.

6.3

- a) O total de investidores era de 151 divididos em três veículos ambos destinados aos investidores em geral e numa carteira administrada.
- b) Em 31/12/2020 possuíamos 86 investidores pessoas naturais e 65 pessoas jurídicas institucionais na figura de distribuidores e alocadores de recursos (inclui fundos de fundos de terceiros e family offices) e 1 investidor não residente.
- c) O total de recursos sob administração era de R\$ 489,4 MM.
- d) Não havia recursos sob administração aplicados no exterior

e) Ranking Recursos

01	PJ	R\$ 106,4 MM
02	PJ	R\$ 41,9 MM
03	PF	R\$ 40,7 MM
04	PJ	R\$ 27,2 MM
05	PJ	R\$ 21,9 MM
06	PF	R\$ 18,5 MM
07	PJ	R\$ 14,8 MM
08	PJ	R\$ 10,5 MM
09	PJ	R\$ 5,8 MM
10	PJ	R\$ 4,5 MM

f) Tipo

	nº	% Passivo
Pessoas Físicas	86	20,51%
Pessoas Jurídicas	65	79,49%

6.4 Ações – R\$ 489,4 MM

6.5 Não exercemos administração fiduciária

7. Grupo Econômico

A empresa não está inserida em nenhum grupo econômico.

8. Estrutura Operacional e Administrativa

8.1

a) A empresa conta hoje com quatro sócios executivos, três analistas juniores e três colaboradores (suporte). O principal sócio e responsável pela empresa é o Sr. André Gordon e o Sr. Eduardo Sancovsky é o sócio responsável pela gestão de Risco & Compliance.

André Gordon é gestor dos veículos de investimento da GTI e é assessorado pela equipe de analistas formada por Rodrigo Glatt, Paola Minatel Mello, Rafael Levy, Marco Aurélio, Maurício Horn e Eduardo Lazzaretti. Eduardo Sancovsky é o responsável de Risco & Compliance da GTI e conta com o suporte de Natalia Oliveira, Rafael Levy e Andressa Alves. Abaixo apresentamos um quadro com a divisão do trabalho interno:

Nome	Função
André Gordon	Gestão e Distribuição
Rodrigo Glatt	Analista Sênior
Paola Mello	Analista Sênior
Eduardo Lazzaretti	Analista Junior
Marco Aurélio	Analista Junior
Maurício Horn	Analista Junior
Rafael Levy	Analista Junior e Suporte
Eduardo Sancovsky	Operações, Compliance & Risco
Natalia Oliveira da Silva	Suporte
Andressa Alves	Suporte

a) Abaixo listamos comitês e reuniões realizadas para a tomada de decisões dentro da empresa:

1. Reunião Diária de Conjuntura: todos os sócios
2. Comitê Mensal de Monitoramento de Portfolio: Participação do gestor e equipe de análise.
3. Comitê Trimestral de Avaliação de Portfolio: Participação do gestor e equipe de análise.
4. Comitê Mensal Administrativo e Comercial: Participação do CEO e responsáveis pelas Áreas de Operação, Comercial e Análise.
5. Reunião Semestral para Avaliação de Corretoras: Participação do gestor, Área de Análise e Operação.
6. Reunião Trimestral dos Sócios: Participação de todos os sócios.
7. Reunião Semestral de Avaliação e Alteração Societária: Participação de todos os sócios.

8.2 Organograma



8.3

Nome	Idade	Profissão	CPF	Cargo
André Gordon	47	Economista	198.890.838-84	Sócio e Gestor
Rodrigo Glatt	45	Administrador	205.400.838.-95	Socio CO-PM e Analista
Paola Mello	36	Economista	330.400.298-78	Sócia e Analista
Eduardo Lazzaretti	22	Engenheiro de Produção	016.316.280-89	Analista Junior
Marco Aurélio	31	Engenheiro Civil	368.928.818-58	Analista Junior
Maurício Horn	23	Administrador	471.319.518-97	Analista Junior
Rafael Levy	29	Administrador	127.588.667-14	Analista e Suporte
Eduardo Sancovsky	55	Administrador	103.552.138-50	Sócio e Risco/Compliance
Natalia Oliveira	25	Assistente Administrativo	364.356.458-92	Suporte
Andressa Alves	27	Administradora	424.316.558-06	Suporte

8.4

Informações Gerais	
Nome	ANDRE GORDON
Email (opcional)	gordon@gtinvest.com.br
Data de Nascimento	10/02/1973
Experiência Profissional	
Instituição Atual	
Cargo	Sócio - Gestor Long Only
Data em que assumiu cargo atual	jul/07
Data em que passou a fazer parte do atual departamento	jul/07
Data de entrada (mês/ano)	jul/07
Instituição 1	
Nome	Banco Itaú BBA S.A.
Cargo	Tesouraria – Renda Variável local & internacional
Data de entrada (mês/ano)	jul/05
Data de saída (mês/ano)	jan/07
Instituição 2	
Nome	Pátria Investimentos S.A.
Cargo	Gestão de renda variável
Data de entrada (mês/ano)	dez/04
Data de saída (mês/ano)	jun/05
Instituição 3	
Nome	Turim 21 Investimentos Ltda.
Cargo	Gestão de carteira, economista e alocação off-shore
Data de entrada (mês/ano)	jul/01
Data de saída (mês/ano)	jul/04
Instituição 4	
Nome	Banco Santander Central Hispano S.A
Cargo	Adm. de fundos de ações e carteiras administradas
Data de entrada (mês/ano)	jan/00
Data de saída (mês/ano)	jan/01
Instituição 5	
Nome	Banco Bozano, Simonsen S.A.
Cargo	<ul style="list-style-type: none"> • Asset Management – RV – Adm. fundos de ações e carteiras administradas • Asset Management – RF - Adm. fundos locais RF, derivativos e fundos off-shore • Tesouraria – RV local & internacional
Data de entrada (mês/ano)	jan/97
Data de saída (mês/ano)	dez/99

8.5 e 8.6

Informações Gerais	
Nome	EDUARDO MICHAAN SANCOVSKY
Email (opcional)	eduardo@gtinvest.com.br
Data de Nascimento	16.2.1964
Experiência Profissional	
Instituição Atual	
Cargo	Sócio - OPERAÇÕES , RISCO & COMPLIANCE
Data em que assumiu cargo atual	ago.18
Data em que passou a fazer parte do atual departamento	ago.18
Data de entrada (mês/ano)	ago.18
Instituição 1	
Nome	CLSA/BCN CORRETORA DE TITULOS E VALORES MOBILIARIOS , CCTVM
Cargo	Diretor Comercial e de Operações
Data de entrada (mês/ano)	jan.99
Data de saída (mês/ano)	jan.01
Instituição 2	
Nome	ITAU CORRETORA (CCTVM)
Cargo	Diretor gerente
Data de entrada (mês/ano)	fev.01
Data de saída (mês/ano)	jan.09
Instituição 3	
Nome	ESTÁTER GESTÃO DE INVESTIMENTOS
Cargo	Responsável pela admistração (seleção, invest. e accompan) de empresas fechadas
Data de entrada (mês/ano)	mar.09
Data de saída (mês/ano)	jan.12
Instituição 4	
Nome	FAMA INVESTIMENTOS
Cargo	Responsável pela de Relações com investidores
Data de entrada (mês/ano)	abr.12
Data de saída (mês/ano)	abr.13
Instituição 5	
Nome	VOTORANTIM CORRETORA CCTVM
Cargo	Gerente Comercial
Data de entrada (mês/ano)	abr.13
Data de saída (mês/ano)	abr.17
Cargos ocupados em Entidades de Classe	
Entidade	
Cargo	
Período	
Entidade	
Cargo	
Período	
Formação	
Graduação	
Curso	ADMINISTRAÇÃO DE EMPRESAS
Instituição	FUNDAÇÃO GETULIO VARGAS-FGV
Data da conclusão (mês/ano)	dez.87
Pós Graduação	
Curso	MBA EM FINANÇAS
Instituição	INSTITUTO BRASILEIRO DE MERCADO DE CAPITAIS -IBMEC
Data da conclusão (mês/ano)	dez.95
Mestrado	
Curso	
Instituição	
Data da conclusão (mês/ano)	
Doutorado	
Curso	
Instituição	
Data da conclusão (mês/ano)	
Certificação profissional	
Título	CPA 20
Órgão Certificador	ANBIMA
Título	PQO VITALICIO
Órgão Certificador	B3

8.7 Exercemos a atividade de distribuição de cotas de fundos de investimento

A empresa está habilitada para a distribuição de seus três Fundos: GTI DIMONA BRASIL FIA, GTI HAIFA FIA e GTI NIMROD FIA. O sócio responsável pela distribuição dos fundos é André Gordon. Embora habilitada para a distribuição, a GTI tem por política direcionar a distribuição de seus Fundos para terceiros. Ressalta-se que, por hora, a GTI não tem por política aumentar sua base de clientes distribuídos, preferindo optar pela distribuição por terceiros.

8.8 Estruturas Mantidas para a Administração de Recursos

- a) Atualmente a nossa equipe é composta por 10 profissionais, sendo 4 sócios da empresa
 b) O quadro abaixo resume a natureza das atividades desenvolvidas por cada integrante

Nome	Função	Setores	Experiência
Andre Gordon	Gestor	Petróleo; Bancos	29
Rodrigo Glatt	Analista Sênior	Transportes; Utilities; Serv Financeiros; Indústrias.	25
Paola Mello	Analista Sênior	Saúde; Varejo; Educação; Incorporação Imobiliária	15
Rafael Levy	Analista Junior	Utilities	11
Eduardo Lazzaretti	Analista Junior	Agronegócio; Telecom; Alimentos e Bebidas	3
Maurício Horn	Analista Junior	Infraestrutura	1
Marco Aurélio	Analista Junior	Sinergia e Mineração; Papel e Celulose	1
Eduardo Sancovsky	Compliance e Risco	N/A	25
Natália Oliveira	Suporte	N/A	5
Andressa Alves	Suporte	N/A	-

- c) Fontes e Sistemas de Informação – Bloomberg; TV a cabo; Internet; Jornais (Estado de SP, Valor Econômico); Revistas (Veja, Exame, Isto É Dinheiro, Isto É, The Economist, Bloomberg); Relatórios fornecidos por Corretoras. Realizamos monitoramento pontual de algumas casas e analistas de sell-side e desenvolvemos modelos de sensibilidade intra-setoriais, fluxo de caixa descontado e análise comparativa por múltiplos. Os trabalhos são desenvolvidos exclusivamente para uso interno.

8.9 - Estrutura mantida para o atendimento as normas regulamentares aplicáveis à atividade

- a) O responsável pelo Compliance e o sócio Eduardo Sancovsky que tem entre suas atribuições a garantia do cumprimento das normas internas de conduta, assim como da negociação de ativos pelos sócios e colaboradores. Também tem a responsabilidade de analisar e reportar aos demais sócios eventuais desvios de conduta.

b) Todos os sócios e/ou colaboradores são obrigados a assinar um Termo de Anuência e Declaração de Ciência do Código de Ética e Conduta da empresa, onde se incentiva as melhores práticas e o uso do bom senso em situações que podem gerar conflito de interesse ou prejudicar a imagem da empresa ou de seus clientes. O entendimento da importância do atendimento a estas regras, assim como seu cumprimento é condição básica para pertencer ao nosso quadro de sócios e colaboradores. Até o momento não houve nenhum caso de infração desta norma.

c) Entre as principais regras de negociação de ativos pessoais estão:

- Declaração dos investimentos pessoais em ativos de renda variável no Brasil que não sejam os veículos geridos pela GTI
- Solicitação de autorização ao sócio gestor André Gordon para eventualmente comprar ou vender ações no Brasil e, uma vez autorizadas, reportar ao sócio responsável pela área operacional que deixará registrada a data e a operação. Não é permitido vender ativos em menos de 30 dias da compra salvo autorização extraordinária que também fica documentada e acessível a todos.
- Não é permitido operações de Day-trade e nem operações com derivativos em renda variável.
- A empresa estimula a aplicação de recursos em renda variável nos veículos sob sua gestão embora não os obrigue.

Atualmente os principais sócios da GTI tem seus recursos em renda variável aplicados nos veículos sob gestão da GTI.

8.10 - Estrutura mantida para gestão de risco

a) O Sr. Eduardo Sancovsky é o sócio responsável na GTI pela gestão de risco.

b) A política de gestão de risco da GTI delinea a forma pela qual abordamos a gestão de risco e define as responsabilidades da Área de Riscos e de outros participantes-chave. Esta também define aspectos chave no processo de gestão de risco, tanto do processo de investimento em si, quanto da infraestrutura operacional e do código de conduta, assim como identifica os principais procedimentos de reporte. Entre as atribuições da gestão de risco constam o monitoramento diário das operações executadas e acompanhamento dos ativos dos veículos. Também é responsável pela observância dos limites pré-estabelecidos de concentração por empresas e setores, além do monitoramento das exposições brutas e líquidas do portfólio, acompanhamento da volatilidade e liquidez dos ativos.

O sócio responsável pelo controle de risco tem mandato para reenquadramento aos limites estabelecidos em nossa política de investimento.

c) & d) A GTI utiliza-se de controles desenvolvidos internamente em planilhas Excel para monitoramento da concentração em empresas, setores, liquidez, alavancagem, posições vendidas a descoberto e volatilidade. Possibilita o monitoramento de cada um dos veículos nas suas restrições.

Em nossas lâminas disponibilizamos com frequência mensal a volatilidade e a rentabilidade.

8.11 e 8.12. Não possuímos estrutura para atividade de tesouraria, controle e processamento de atividade de estruturação de cotas nem de distribuição de cotas de fundos de investimento.

9. Remuneração da Empresa

9.1 As fontes de receita da empresa são as taxas de administração e a taxa de performance cobradas dos veículos de investimento. 100% do resultado da empresa vêm de atividades de gestão de carteiras.

9.2 Receita Total Auferida nos últimos 36 meses

- a. Taxas com bases fixas – 50%
- b. Taxas de performance – 50%

10. Regras, procedimentos e controles internos.

10.1 O processo de seleção de prestadores de serviço leva em consideração a qualidade dos serviços prestados assim como dos custos operacionais. Priorizamos, por exemplo, as corretoras que nos facilitam o acesso e o contato com o corpo executivo das empresas e que disponibilizem sistemas eficientes para a execução das ordens. Esse processo busca relacionamentos de longo prazo com os parceiros que apresentem a melhor relação custo-benefício.

10.2 Em todas as reuniões semestrais para avaliação dos serviços prestados, buscamos sempre a otimização e eventual redução de custos operacionais sempre levando em conta a melhor relação custo-benefício e a qualidade do serviço prestado. Para esta avaliação utilizamos nosso controle em planilhas Excel no semestre anterior e a alocação de custos incorridos com cada um dos prestadores de serviço para basearmos nossa alocação de custos em cada prestador.

10.3 Regras para o tratamento de *soft dólar*.

O código de conduta da GTI prevê várias regras onde é expressamente proibido:

- Solicitar para si próprio ou para terceiros qualquer coisa de valor em troca de negócios com a GTI, exceto dentro da política de distribuição dos fundos da GTI;
- Dar ou aceitar dinheiro de clientes, fornecedores, prestadores de serviços, ou qualquer outra pessoa ou entidade com a qual a GTI mantenha relacionamento;
- Utilizar sua posição na GTI para obter qualquer coisa de valor de um cliente, fornecedor, prestador de serviço, ou qualquer outra pessoa ou entidade com a qual a GTI mantenha relacionamento;
- Aceitar gratificações ou heranças provenientes de testamentos de clientes a menos que você obtenha prévia aprovação dos sócios;
- Exceto pelos itens abaixo relacionados, aceitar qualquer coisa de valor (além do seu próprio salário e benefícios previstos em lei) de qualquer pessoa ou entidade que mantenha relacionamento com a GTI.

As práticas de negócios listadas abaixo não se consubstanciam em riscos de corrupção e nem ferem a integridade da GTI. Assim, você pode aceitar:

- Refeições, bebidas, acordos de viagens ou estadia de valor razoável durante o curso de uma reunião ou qualquer outro encontro de negócios. Para analisar a razoabilidade do valor, você deve levar em consideração se estas despesas seriam reembolsadas pela GTI como despesas de viagens e negócios;
- Materiais de propaganda ou promocional, tais como canetas, lápis, blocos de notas, chaveiros, calendários ou outros itens similares;
- Descontos ou rebates em mercadorias ou serviços que não excedam àqueles disponíveis para outros clientes;
- Presentes que estejam relacionados a eventos publicamente conhecidos, tais como conferências, eventos desportivos, promoções, casamentos, aposentadorias, etc.;
- Premiações de natureza filantrópica por reconhecimento ou por serviços prestados a uma determinada comunidade.

Caso algum dos prestadores de serviços previamente autorizados ofereça sistemas de informação e/ou notícias (tais como Broadcast, Bloomberg, Economática, Valor Online, etc) para uso exclusivo no processo de análise e tomado de decisão em favor dos cotistas, a GTI poderá aceitar o recurso.

10.4 Planos de Contingência

A atual infra-estrutura de TI da empresa conta com acesso à internet através de dois provedores (redundância), além de nobreaks individuais, garantindo o acesso as informações e permitindo a operação em caso de falta de energia ou problema específico de conectividade com um provedor.

No caso de impossibilidade de acesso as instalações da empresa, são possíveis acessar os sistemas externos, correio eletrônico e sistemas de negociação eletrônica de ações através da internet em qualquer outro ponto de conexão. Adicionalmente, as informações da carteira estão seguramente disponíveis através do sistema do nosso administrador, acessível via web. Todo nosso sistema está hospedado na nuvem (Office 365), permitindo acesso a rede e ao servidor de qualquer ponto com conexão de internet. Nosso sistema de telefonia utiliza o VOIP, saindo de uma conexão analógica para uma digital, permitindo acesso de qualquer ponto.

10.5 Políticas, práticas e controles internos da gestão de risco de liquidez das carteiras

A GTI utiliza-se de controles proprietários desenvolvidos internamente em Excel para monitoramento de itens, tais como: concentração por empresas, por subsetores, liquidez, alavancagem, posições vendidas a descoberto, entre outras. Possibilita o monitoramento de cada um dos veículos nas suas restrições. A elaboração da estratégia atual da GTI tem como um de seus pilares a questão da liquidez e considera esse critério para dimensionar o tamanho das posições. Adicionalmente, o prazo de resgate dos veículos oferece maior grau de liberdade para o atendimento dos eventuais resgates.

Observamos uma adequação entre o dimensionamento das posições levando em conta: a) horizonte de investimentos; b) qualidade da empresa em termos de governança corporativa; c) políticas de dividendos; d) prazo de 15 dias corridos para cotizar o resgate e e) dimensionamento adequado para a estratégia, hoje em torno de R\$ 700 milhões de capacidade. A concentração por setor e por empresa é monitorada diariamente. O controle e monitoramento são realizados diariamente, tendo como parâmetro o quadro abaixo:

		NÍVEIS			
SUB-SETOR	Até 25%			Acima de 25%	
EMPRESA	Até 15%	Até 20%	De 20% a 25%	Acima de 25%	
	PODE SER ATIVAMENTE ATINGIDO PELO GESTOR	PODE SER ATINGIDO ATIVAMENTE MEDIANTE INVESTMENT CASE	APENAS PASSIVAMENTE COM SIGN-OFF DE RISCOS	APENAS PASSIVAMENTE. DEVE SER REDUZIDO A EMPRESA PARA 20% EM ATÉ 30 D.U.	

10.6 Atuamos na distribuição de cotas de investimentos de que somos gestores.

10.7 Endereço eletrônico: www.gtinvest.com.br

11. Contingências

11.1 Processos Judiciais e Administrativos

A empresa não figura e nunca figurou em nenhum processo judicial ou administrativo desde sua constituição até o dia de hoje.

12. Declarações Adicionais do diretor responsável pela administração

DECLARAÇÕES ADICIONAIS DO DIRETOR RESPONSÁVEL

ANDRÉ GORDON, CPF 198.890.838-84, sócio diretor responsável pela administração da GTI ADMINISTRAÇÃO DE RECURSOS declara que não está inabilitado ou suspenso para o exercício de cargo em instituições financeiras e demais entidades autorizadas a funcionar pela CVM, pelo Banco Central do Brasil, pela Superintendência de Seguros Privados – SUSEP ou pela Superintendência Nacional de Previdência Complementar – PREVIC e que não foi condenado por crime falimentar, prevaricação, suborno, concussão, peculato, “lavagem” de dinheiro ou ocultação de bens, direitos e valores, contra a economia popular, a ordem econômica, as relações de consumo, a fé pública ou a propriedade pública, o sistema financeiro nacional, ou a pena criminal que vede, ainda que temporariamente, o acesso a cargos públicos, por decisão transitada em julgado, ressalvada a hipótese de reabilitação.

O sócio diretor responsável pela administração da GTI ADMINISTRAÇÃO DE RECURSOS declara que não está impedido de administrar seus bens ou deles dispor em razão de decisão judicial e administrativa, que não está incluído no cadastro de serviços de proteção ao crédito, que não está incluído em relação de comitentes inadimplentes de entidade administradora de mercado organizado, que não está incluído em relação de comitentes inadimplentes de entidade administradora de mercado organizado e que não tem contra si títulos levados a protesto

Nos últimos 5 (cinco) anos, o sócio diretor não sofreu punição em decorrência de atividade sujeita ao controle e fiscalização da CVM, do Banco Central do Brasil, da Superintendência de Seguros Privados – SUSEP ou da Superintendência Nacional de Previdência Complementar – PREVIC nem foi acusado em processos administrativos pela CVM, pelo Banco Central do Brasil, pela Superintendência de Seguros Privados – SUSEP ou pela Superintendência Nacional de Previdência Complementar – PREVIC.

Atenciosamente

André Gordon



Empresa: GTI ADMINISTRAÇÃO DE RECURSOS LTDA
 CNPJ: 09.060.383/0001-68
 Período: 01/01/2018 a 31/12/2018

Página: 1

Balanco Patrimonial

ATIVO		
ATIVO		1.130.930,46
ATIVO CIRCULANTE		950.755,03
DISPONIVEL		914.453,63
NUMERÁRIO		2.703,37
CAIXA		1.551,35
BANCO ITAU		1.152,02
APLICAÇÕES FINANCEIRAS		911.750,26
ITAU COMPROMISSADA PLUS		134.287,14
ITAU CDB - DI		777.463,12
REALIZÁVEL CURTO PRAZO		36.301,40
TITULOS A RECEBER		36.301,40
NOTAS A RECEBER		36.301,40
ATIVO PERMANENTE		180.175,43
ATIVO IMOBILIZADO		180.175,43
IMOBILIZADO		180.175,43
MARCAS E PATENTES		2.030,00
MÓVEIS E UTENSÍLIOS		132.180,81
PROCES. DE DADOS - SOFTWARE		37.037,47
PROCES. DE DADOS - HARDWARE		8.927,15
PASSIVO		
PASSIVO		1.130.930,46
CIRCULANTE		76.316,99
EXIGIBILIDADES		76.316,99
OBRIGAÇÕES ENCARGOS TRABALHISTAS		2.154,54
CONTRIBUIÇÃO SINDICAL EMPREGADOS		53,33
F.G.T.S. A RECOLHER		120,00
I.N.S.S. A RECOLHER		601,21
SALÁRIOS, FÉRIAS E 13º A PAGAR		1.380,00
IMPOSTOS A RECOLHER		74.162,45
COFINS S/ FATURAMENTO		7.064,13
I. R. RETIDO NA FONTE		29,21
IRRF FOLHA		663,01
ISS		1.530,56
PIS		40.155,63
PROV. P/ IMPOSTO DE RENDA		19.950,64
CONTRIBUIÇÃO SOCIAL		41,85
IMPOSTOS FEDERAIS DIVERSOS		87.443,47
RECEITAS EXERCÍCIOS FUTUROS		87.443,47
RESULTADO EXERCÍCIO FUTURO		87.443,47
PRESTAÇÃO DE SERVIÇOS		87.443,47
RECEITAS FINANCEIRAS DIFERIDAS		87.443,47
PATRIMÔNIO LÍQUIDO		967.170,00
CAPITAL SOCIAL		2.000,00
INTEGRALIZADO		2.000,00
CAPITAL SOCIAL		2.000,00
LUCROS/PREJUÍZOS ACUMULADOS		965.170,00
LUCROS/PREJUÍZOS ACUMULADOS		965.170,00
EXERCÍCIOS ANTERIORES		493.279,90

HIRÇON SERVIÇOS CONTÁBEIS

Rua Marconi 87 CONJ. 91 - São Paulo - SP - 01047-000 - Fone: (11)3258-6469

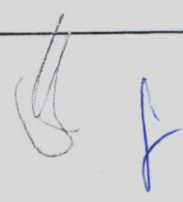

Empresa: GTI ADMINISTRAÇÃO DE RECURSOS LTDA Página: 2
CNPJ: 09.060.383/0001-68
Período: 01/01/2018 a 31/12/2018

Balanco Patrimonial

DISTRIBUIÇÃO DE LUCROS	(9.471.018,77)
LUCRO (PREJUÍZO) DO EXERCÍCIO	9.942.908,87

SAO PAULO, 31 de Dezembro de 2018.

Reconhecemos a exatidão do presente Balanco Patrimonial, cujos valores do Ativo e Passivo mais Patrimônio Líquido importam em R\$ 1.130.930,46 (um milhão, cento e trinta mil, novecentos e trinta Reais e quarenta e seis Centavos)

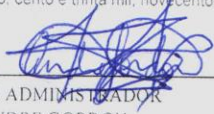

SOCIO ADMINISTRADOR
ANDRE GORDON
CPF: 198.890.838-84

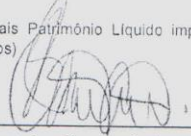

Contador Responsável
MURILO HIROMITSU YANAGISAWA
CT CRC: ISP235500/O-0

HIROCON SERVIÇOS CONTÁBEIS

Rua Marconi 87 CONJ. 91 - São Paulo - SP - 01047-000 - Fone: (11)3258-6469